

# ROTEIRO

## DAS COMUNIDADES LOCAIS INOVADORAS

### **Jornada IV** **ÁREA METROPOLITANA DE LISBOA - OESTE**

Concelhos de  
**AMADORA, CASCAIS, MAFRA, OEIRAS E SINTRA**

**12 e 13 de Julho de 2010**

**Presidência da República**

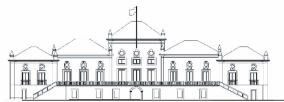

# ROTEIRO

## DAS COMUNIDADES LOCAIS INOVADORAS

*Continuarei a percorrer o País, de Norte a Sul, a apelar à união de esforços, a levar uma palavra de esperança e a mostrar bons exemplos de resposta à crise.*

Discurso de Sua Excelência o Presidente da República  
na tomada de posse do XVIII Governo Constitucional

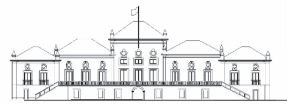

# ROTEIRO

## DAS COMUNIDADES LOCAIS INOVADORAS

### Objectivos

---

Mobilizar a capacidade inovadora dos Portugueses é uma das tarefas decisivas para ultrapassar a difícil e preocupante situação económica e social em que Portugal se encontra e combater as persistentes desigualdades territoriais do desenvolvimento.

As comunidades locais podem dar um contributo significativo não só para superar os problemas sociais gerados pela crise económica e financeira, mas também para o aumento da riqueza e para a criação de emprego. De Norte a Sul do País é possível encontrar, a nível local, respostas inovadoras aos desafios colocados pela crise através de iniciativas que merecem ser divulgadas e devidamente acarinhadas e estimuladas.

Trata-se de respostas que poderão assumir-se como exemplos susceptíveis de despertar e mobilizar o potencial de iniciativa e de criação dos portugueses, das suas comunidades locais e das suas organizações.

Num cenário de grande incerteza quanto ao futuro o Presidente da República quer contribuir para que os portugueses ganhem confiança na sua capacidade de vencer as dificuldades e tomem a iniciativa de traçar o seu rumo usando os seus talentos, a sua coragem e a sua imaginação criativa. A melhor maneira de o fazer é mostrar os bons exemplos, é dar a conhecer os casos reais que fizeram o seu caminho e que podem ajudar muitos outros, contrariando a tradicional atitude de resignação.

Neste contexto, são objectivos do **Roteiro das Comunidades Locais Inovadoras**:

1. Incentivar as comunidades locais a participarem activamente na recuperação económica do País, através do fortalecimento da base produtiva dos municípios e da capacidade competitiva das pequenas e médias empresas para actuar nos mercados externos.
2. Evidenciar a capacidade das comunidades locais para desenvolver acções solidárias e cooperativas visando o apoio aos seus membros mais vulneráveis ou atingidos pelo desemprego.
3. Dar visibilidade e estimular iniciativas e projectos que, pela sua capacidade inovadora nos domínios económico, empresarial, social, cultural ou ambiental, contribuem para a melhoria das condições de vida das comunidades locais em que se inserem e para a valorização dos recursos próprios (naturais, humanos, patrimoniais, sociais e culturais).
4. Incentivar os agentes locais – políticos, económicos, cívicos, sociais e outros – a agirem como actores da mudança, procurando soluções inovadoras para os problemas que as respectivas comunidades locais enfrentam e favorecendo o empreendedorismo, em particular dos mais jovens.
5. Contribuir para a difusão dos bons exemplos e das boas práticas de inovação existentes no País e incentivar a cooperação entre agentes e comunidades, de forma a disseminar no território os impulsos de desenvolvimento inovador e sustentável, e reforçar a confiança dos Portugueses na sua própria capacidade de resolver os problemas do País.

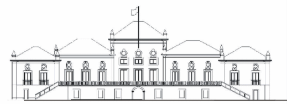

# ROTEIRO

## DAS COMUNIDADES LOCAIS INOVADORAS

### **ÁREA METROPOLITANA DE LISBOA – OESTE**

Concelhos de Amadora, Cascais, Mafra, Oeiras e Sintra

---

A área geográfica definida pelos cinco municípios situados na zona oeste da Área Metropolitana de Lisboa corresponde a uma das regiões com maior riqueza no país, tomando-se como referência o facto de quatro destes concelhos estarem entre os dez com maior poder de compra em Portugal.

Este facto, porém, não nos pode fazer esquecer que neles identificamos estratos sociais com graves carências económicas e situações de privação material, alguns de carácter permanente, outros afectados pelo agravamento da situação económica e social.

Neste contexto, a presente jornada do Roteiro das Comunidades Locais Inovadoras centrar-se-á no papel desempenhado por instituições inovadoras em variados domínios - desde o ensino e formação à cultura e património cultural, passando pela tecnologia e pela promoção do empreendedorismo - e, simultaneamente, daremos especial atenção às instituições sociais que trabalham junto dos estratos mais carenciados, desde a primeira infância, à juventude e aos mais idosos.

O esforço que tem sido desenvolvido, nomeadamente pelos Municípios e pelas IPSS's visando assegurar a coesão social destas comunidades locais merece ser realçado. Convirá lembrar que Concelhos como Oeiras, Amadora, Sintra e Cascais apresentavam, há pouco mais de 20 anos, graves problemas com os numerosos bairros degradados. Importa, no presente, avaliar como a sua erradicação criou oportunidades de integração social e como esses processos contribuíram para a qualificação urbana e social dos concelhos e dos seus habitantes.

Sua Excelência o Presidente da República dará ainda especial atenção nesta IV Jornada ao papel desempenhado pelas Forças Armadas no desenvolvimento do potencial científico e tecnológico nacional e ao esforço de valorização do Património que representa o Convento de Mafra e a candidatura a Património Mundial da UNESCO que se encontra em curso.



# ROTEIRO

## DAS COMUNIDADES LOCAIS INOVADORAS

### PROGRAMA

---

**12 de Julho de 2010, Segunda Feira**

Horário	Concelho	Local de visita
10.00h	Cascais	Parede Visita à <b>ASSOCIAÇÃO ESCOLA 31 DE JANEIRO</b> Placa Comemorativa do Primeiro Centenário da Associação. Torneio de Xadrez
11.00h	Cascais	Galiza Visita ao <b>CENTRO COMUNITÁRIO SENHORA DA BOA-NOVA.</b>
12.00h	Cascais	Alcabideche <b>DNA CASCAIS</b>
13.00h	Sintra	<b>ACADEMIA DA FORÇA AÉREA</b> Almoço Projecto PITVANT (UAV's) – Visita ao Laboratório e Pista Museu do Ar
17.00h	Mafra	Encarnação <b>ASSOCIAÇÃO DE SOCORROS DA FREGUESIA DA ENCARNAÇÃO – RESIDÊNCIA S. DOMINGOS</b>
18.00h	Mafra	<b>CONVENTO DE MAFRA</b> Visita guiada à Basílica Visita à Biblioteca e exposição bibliográfica Assinatura do Livro de Honra da Candidatura de Mafra a Património Mundial da UNESCO.
21.00h		<b>CONCERTO PARA SEIS ÓRGÃOS NA REAL BASÍLICA DO CONVENTO DE MAFRA</b>



# ROTEIRO

## DAS COMUNIDADES LOCAIS INOVADORAS

**13 de Julho de 2010, Terça-feira**

Horário	Concelho	Local de visita
9.45h	Oeiras	Carnaxide <b>BAIRROS SOCIAIS DA OUTURELA-PORTELA</b> Unidade Residencial Madre Maria Clara Complexo Desportivo Carlos Queiroz

11.30h	Sintra	Rio de Mouro <b>AGRUPAMENTO DE ESCOLAS DA SERRA DAS MINAS</b>
--------	--------	--

Horário	Concelho	Local de visita
14.30h	Amadora	Reboleira <b>PROJECTO 12-15</b>
15.30h		Brandoa <b>AMADORA EMPREENDE</b>
16.30h		Venda Nova <b>ESCOLA INTERCULTURAL DAS PROFISSÕES E DO DESPORTO</b>

### **SESSÃO DE ENCERRAMENTO**

19.30	Queluz	<b>PALÁCIO NACIONAL DE QUELUZ</b>
-------	--------	-----------------------------------

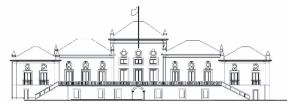

# ROTEIRO

## DAS COMUNIDADES LOCAIS INOVADORAS

### **CASCAIS, PAREDE**

#### **ASSOCIAÇÃO ESCOLA 31 DE JANEIRO**

---

A Associação Escola 31 de Janeiro é uma Instituição privada fundada em 31 de Janeiro de 1911.

Possui actualmente mais de dois milhares de sócios e foi uma das Instituições pioneiras no associativismo educativo, dedicando-se a valências de ensino e procurando, desde a sua fundação, dar resposta à necessidade de cobertura da escolaridade obrigatória, razão primeira da sua existência. As actuais instalações foram edificadas em 1941, após a compra do terreno, e ampliadas sucessivamente em 1981 e 2001, sempre com capitais próprios.

Em cumprimento do legado de muitas décadas de directores, sócios e ex-alunos, define-se fundamentalmente pelo corpo de preocupações sociais e pedagógicas que levaram o grupo de fundadores a tomar a iniciativa da sua criação: igualdade de oportunidades, ensino rigoroso e de qualidade, valorização do mérito.

A AE31Janeiro está, desde 2005, entre as 20 escolas que a nível nacional obtém melhores resultados nos exames do 9º ano de escolaridade, com especial destaque para a Matemática. A progressão que tem vindo a evidenciar desde então tem sido justificada pela forte aposta que a escola tem feito no ensino obrigatório do xadrez desde o 1º ano de escolaridade. Este aspecto inovador do seu projecto educativo tem respondido à necessidade de desenvolver competências específicas de “saber pensar” e de “raciocínio estruturado”.

Contudo, o destaque fundamental vai para o facto de se tratar de uma escola associativa, com uma forte dimensão comunitária, em que os sócios – na sua maioria pais e familiares de alunos ou de ex-alunos – são os verdadeiros “stake holders” da escola e do seu projecto educativo.

A visita, realizando-se em período de férias, coincide com a realização do torneio anual de xadrez, com a participação da esmagadora maioria dos alunos da escola e pretende assinalar o primeiro Centenário desta instituição de raízes republicanas.



# ROTEIRO

## DAS COMUNIDADES LOCAIS INOVADORAS

### **CASCAIS, ESTORIL**

#### **BAIRRO DO FIM DO MUNDO - CENTRO COMUNITÁRIO SENHORA DA BOA-NOVA**

---

Erguido nos terrenos outrora ocupados pelas barracas do Bairro do Fim do Mundo, o Centro Comunitário da Senhora da Boa Nova é composto por múltiplas valências que proporcionam respostas sociais à população da freguesia, designadamente:

- Creche com capacidade para 66 crianças,
- Jardim de Infância com capacidade para 75 crianças no Ensino Pré-Escolar,
- Serviço de Apoio Domiciliário (SAD) para 100 pessoas,
- Centro de Dia com capacidade para receber até 60 utentes.

Fruto de um acordo com o Banco Alimentar Contra a Fome este centro comunitário assegura uma Bolsa de Alimentos a 150 famílias até aqui apoiadas pelo Centro Social Nossa Senhora de Fátima.

Para além destas valências o Centro tem vindo a apoiar projectos de empreendedorismo social muito orientados para os segmentos mais carenciados e mais vulneráveis às situações de desemprego e exclusão social.



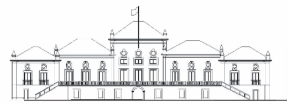

# ROTEIRO

## DAS COMUNIDADES LOCAIS INOVADORAS

### **CASCAIS, ALCABIDECHE**

#### **DNA CASCAIS**

---

Trata-se de uma associação sem fins lucrativos, denominada Agência DNA Cascais – Cascais, um Concelho Empreendedor.

A DNA Cascais tem por objecto contribuir para a promoção, incentivo e desenvolvimento do empreendedorismo em geral, com especial incidência para a promoção do empreendedorismo jovem e social no Concelho de Cascais. Tem por principais eixos de actuação captar, fixar e desenvolver competências e conhecimentos, através da promoção e estímulo da criatividade e inovação, num ambiente promotor de empreendedorismo, nomeadamente através do desenvolvimento das seguintes actividades:

- a) Ninhos de Empresas;
- b) Banco de Ideias;
- c) Banco de tempo voluntário para apoio ao empreendedorismo;
- d) Concursos de Ideias sobre empreendedorismo;
- e) Business Angels Club;
- f) Clínicas de gestão;
- g) Sociedades ou fundos de capital de risco vocacionados para o empreendedorismo;
- h) Estágios profissionais e acções de informação e de formação sobre empreendedorismo.

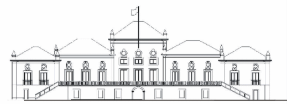

# ROTEIRO

## DAS COMUNIDADES LOCAIS INOVADORAS

### **ACADEMIA DA FORÇA AÉREA – BASE AÉREA DE SINTRA**

---

A Academia da Força Aérea é uma das instituições das Forças Armadas Portuguesas que mais se têm distinguido no desenvolvimento de potencial tecnológico nacional através da colaboração regular com instituições de ensino, investigação e desenvolvimento portuguesas e estrangeiras, onde se contam a Faculdade de Engenharia da Universidade do Porto, a Universidade da Califórnia (Berkeley), Universidade de Munique, a Agência de Defesa Sueca e as empresas Embraer e Honeywell.

O programa PITVAN – Projecto de Investigação e Tecnologia em Veículos Aéreos Não-Tripulados pretende desenvolver tecnologias de construção de plataformas de pequena e média dimensão tendo em vista a sua integração em sistemas de veículos aéreos autónomos não-tripulados. A sua aplicação vai muito para além das missões militares, prevendo-se a sua utilização em missões relacionadas com a detecção e controlo de poluição no mar, fiscalização e controlo de actividades de pesca, fotografia aérea, vigilância e controlo de tráfego marítimo.

Integrada na visita à Academia da Força Aérea e à Base Aérea de Sintra, Sua Excelência o Presidente da República visitará as novas instalações do Museu do Ar.

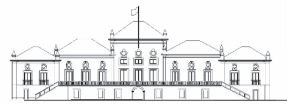

# ROTEIRO

## DAS COMUNIDADES LOCAIS INOVADORAS

### MAFRA, ENCARNAÇÃO

#### Associação de Socorros da Freguesia da Encarnação

---

O transporte de doentes e sinistrados pela A.S.F.E. foi o ponto de partida desta instituição e ainda hoje é a sua principal actividade. Ao longo de mais de 20 anos este serviço tem evoluído de forma positiva, e actualmente a A.S.F.E. possui 18 viaturas de transporte de doentes.

A ASFE inaugurou, a 11 de Novembro de 2007, a sua actual sede social, a **Residência São Domingos e a Unidade de Promoção da Autonomia e Bem-estar da Encarnação**, instalações que representam um investimento fundamental para ampliar a rede de oferta de serviços de apoio à população, numa perspectiva de melhoria da qualidade de vida.

A **Residência São Domingos**, pólo social e de lazer que, através de uma sinergia de esforços entre a ASFE e a L Nostrum SA, tem por objectivo proporcionar novas ofertas para a população sénior, nomeadamente: residência assistida/ lar, unidade de cuidados continuados, centro de dia e serviço de apoio domiciliário.

**Unidade de Promoção da Autonomia e Bem-estar** dedicada à dinamização de serviços de hidroterapia, piscina e ginásio, bem como de cuidados médicos, de enfermagem e de reabilitação para toda a comunidade.

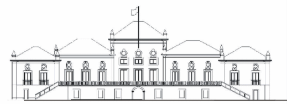

# ROTEIRO

## DAS COMUNIDADES LOCAIS INOVADORAS

### **MAFRA, CONVENTO**

#### **Visita à Biblioteca com exposição das mais importantes obras aí existentes.**

---

O maior tesouro de Mafra é a sua biblioteca, com chão em mármore, estantes em estilo rococó e uma colecção de mais de 40.000 livros com encadernações em couro gravadas a ouro, incluindo uma segunda edição de *Os Lusíadas* de Luís de Camões. Situada ao fundo do segundo piso é o *ex-libris* do palácio, rivalizando em grandiosidade com a Biblioteca da Abadia de Melk, na Áustria. O magnífico pavimento é revestido de mármore rosa, cinzento e branco. As estantes de madeira estilo rococó, situadas em duas filas laterais, separadas por um varandim contêm milhares de volumes encadernados em couro, testemunhando a extensão do conhecimento ocidental dos séculos XIV ao XIX. Entre eles muitas jóias bibliográficas, como incunábulos.

#### **Assinatura do Livro de Honra da Candidatura de Mafra a Património Mundial da UNESCO**

---

O Real Edifício de Mafra e a Tapada constituem um dos elos evocativos do pensamento urbanístico, arquitectónico e natural da civilização ocidental quer enquanto unidade - palácio, basílica, panteão, convento, colégio universitário, hospital monástico, jardim e tapada -, quer também pelos equipamentos de prestígio que possui, como os carrilhões, os órgãos, a biblioteca e a estatuária, entre outros.

No conjunto, o Palácio, o Convento e a Tapada recebem, todos os anos, 500 mil visitantes, muitos dos quais estrangeiros.

Ocupando uma área equivalente a quatro campos de futebol, o Palácio de Mafra é dos expoentes máximos da Arte Barroca em Portugal.

Por ocasião do concerto inaugural da requalificação dos seis órgãos da Basílica de Mafra, que se realizou no passado dia 15 de Maio, as entidades com responsabilidades na gestão do conjunto formado pelo Palácio, Convento e Tapada Nacional de Mafra, celebraram um protocolo para criação de uma Unidade de Missão destinada a preparar a candidatura a Património Mundial da UNESCO. Integram a unidade de missão as seguintes entidades: Município de Mafra, Ministério da Cultura, Ministério da Defesa Nacional, Ministério da Agricultura, do Desenvolvimento Rural e das Pescas, Patriarcado de Lisboa e Associação de Turismo de Lisboa.

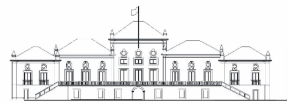

# ROTEIRO

## DAS COMUNIDADES LOCAIS INOVADORAS

A referida Unidade de Missão tem como finalidade propiciar a valorização e promoção do complexo monumental e ambiental de Mafra, mobilizando competências, saberes e meios para implementar um programa de acção e para coordenar a elaboração e formalização do processo de candidatura a Património Mundial da UNESCO, classificação esta que é um factor de visibilidade e projecção exterior das localidades, região e País onde o mesmo se insere.

### **Concerto para seis órgãos**

---

Desde 1835, foi a primeira vez que os seis órgãos da Basílica do Convento de Mafra voltaram a tocar em simultâneo, num concerto realizado no passado mês de Maio. Este facto só foi possível pelo trabalho de restauro desenvolvido pelo mestre organeiro Dinarte Machado.

É esse concerto que irá ser repetido assinalando a presença de Sua Excelência o Presidente da República. Constará o programa de músicas compostas para os seis órgãos da Basílica de Mafra em conjunto com o Coro Masculino *Lisboa Cantat*, fazendo parte da «Missa», de João José Baldi, escrita em 1807, evocando a histórica função dos órgãos ao acompanharem o coro dos frades.

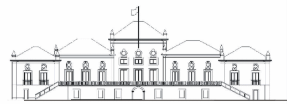

# ROTEIRO

## DAS COMUNIDADES LOCAIS INOVADORAS

### **OEIRAS – BAIROS SOCIAIS DA OUTURELA PORTELA**

---

O aglomerado da Outurela – Portela, pertencente à freguesia de Carnaxide, Concelho de Oeiras, acolheu uma das maiores concentrações de bairros sociais, construídos no âmbito do Programa Especial de Realojamento (1993). Foi esse programa que permitiu ao Município de Oeiras concretizar o objectivo de erradicação total dos bairros degradados do Concelho que se completou em 2002.

Objecto de várias críticas na altura do processo de realojamento, estes bairros apresentam hoje indicadores de satisfação residencial e de integração social muito acima do que é verificável noutros municípios. Com uma população maioritariamente migrante, estes bairros distinguem-se pela qualidade do projecto urbanístico e de arquitectura, pelo estado de conservação, pela proliferação de equipamentos sociais e por indicadores sociais extremamente favoráveis: baixo nível de desemprego dos activos, aumento do sucesso escolar entre os mais novos, em comparação com o registado antes do realojamento, baixo nível de criminalidade participada e elevada participação das famílias na vida da comunidade local e municipal.

A visita terá como objecto dois equipamentos diferenciados que alojam projectos de integração social bem sucedidos:

**Unidade Residencial Madre Maria Clara** - Inaugurada no dia 10 de Maio, em Outurela, freguesia de Carnaxide. Além da função residencial, em apartamentos de grande qualidade arquitectónica, esta nova unidade oferece aos seus utilizadores uma função de Apoio Social, tanto através da prestação de serviços básicos (alimentação, higiene da roupa, higiene pessoal e cuidados de saúde, entre outros) como no apoio ao desenvolvimento de actividades de sociabilidade (convívio, lazer, formação, cultura, etc.). A gestão da área de serviços colectivos desta unidade é da responsabilidade da instituição de solidariedade social **Apoio**, que é responsável pela gestão da residência assistida, o centro de dia e o apoio domiciliário. A cargo da autarquia está toda a parte residencial. Trata-se de uma infra-estrutura inovadora no panorama nacional, já que o conceito diverge de um normal lar de terceira idade. Esta infra-estrutura é constituída por 45 apartamentos destinados a munícipes idosos, casais ou isolados, com autonomia, mas que se debatam com problemas de isolamento social. Além do mais, dispõe de 15 apartamentos, constituídos em Residência Assistida para acolhimento de 20 idosos que, vivendo sozinhos ou com outra pessoa também idosa, se encontrem em situação de recuperação ou convalescença que não necessite de cuidados clínicos em internamento hospitalar. Esta Unidade Residencial pretende, ainda, responder às necessidades das famílias que cuidam e vivem com os seus

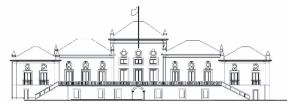

# ROTEIRO

## DAS COMUNIDADES LOCAIS INOVADORAS

familiares idosos, mas que, por incapacidade temporária ou para poderem ter uns dias de descanso, necessitem de os colocar sob os cuidados de uma entidade de confiança.

**Complexo Desportivo Carlos Queiroz** – É constituído por um pavilhão multiusos e um campo de jogos onde se desenvolvem actividades ligadas a dois projectos. Um da responsabilidade da Associação ASSOMADA – associação cabo-verdiana de solidariedade social e actividade desportiva - que mobiliza centenas de jovens dos bairros locais para o desporto de competição, especialmente o andebol feminino. A outra é a primeira escola de futebol lançada em Portugal pela **Manchester United Soccer School**, liderada pelo actual seleccionador nacional Carlos Queiroz.

## SINTRA

### AGRUPAMENTO DE ESCOLAS DA SERRA DAS MINAS

---

Com esta visita ao Agrupamento de Escolas da Serra das Minas pretende-se chamar a atenção para o papel desempenhado pelas escolas e as autarquias no combate à privação material das crianças e jovens. Tratando-se de um grupo vulnerável, tendem a ficar em situações ainda mais graves nos períodos de férias, quando as escolas encerram os seus refeitórios.

Centrando a sua acção na promoção da qualidade do ensino e na equidade social, estas escolas são frequentemente confrontadas com os problemas sociais de vastos sectores das comunidades onde estão inseridas. A sua cooperação com a comunidade local (Câmara Municipal, Juntas de Freguesia, Empresas, etc.) tem permitido enfrentar essas dificuldades através de programas de apoio alimentar, requisito indispensável à continuidade dos seus esforços de combate ao abandono e insucessos escolares.

Sua Excelência o Presidente da República teve oportunidade de destacar bem recentemente que «é importante que as crianças e os mais jovens não sofram nos seus estudos, na sua alimentação, na sua convivência em resultado do desemprego dos seus pais ou das dificuldades por que passam as suas famílias». É neste contexto que se realizará uma reunião de trabalho com todos os directores de Agrupamentos Escolares do Concelho de Sintra, visando um diagnóstico mais rigoroso deste tipo de situações.

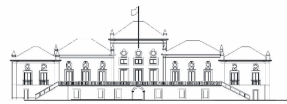

# ROTEIRO

## DAS COMUNIDADES LOCAIS INOVADORAS

### **AMADORA**

#### **PROJECTO 12-15**

---

Projecto 12-15 tem como fim diminuir, de modo significativo, o absentismo e o insucesso escolar de jovens com idades compreendidas entre os 12 e os 15 anos, que abandonaram a escola ou que se encontram em risco de vir a fazê-lo, e que preferencialmente não tenham concluído o 1.º Ciclo do Ensino Básico. Neste momento, este projecto decorre com 4 turmas, cujos alunos com aproveitamento, receberão equivalência escolar ao 2.º Ciclo do Ensino Básico.

#### **AMADORA EMPREENDE**

---

O Programa Municipal de Empreendedorismo Municipal Amadora EMPREENDE, tem como objectivos principais identificar, junto da população jovem e de pessoas em situação de vulnerabilidade social da Amadora, iniciativas individuais de empreendedorismo, facultando-lhes as condições necessárias de desenvolvimento de uma ideia de negócio.

Com dois pontos de actuação distintos, a Incubadora Quick (dirigido a jovens entre os 18 e os 30 anos), e o Quem não Arrisca não Petisca (dirigido a pessoas em situação de vulnerabilidade social – mulheres, deficientes, imigrantes e reclusos e ex-reclusos), este pretende ser um programa de apoio selectivo, que consiga dar força a projectos que muitas vezes não são expostos, por falta de apoios ao nível do desenvolvimento de ideias, ou da procura de apoios financeiros.

Como forma de potenciar este projecto pioneiro, a CMA assinou um protocolo com o ISCTE, que dispõe de uma unidade especializada na promoção do empreendedorismo, UNIAUDAX, e que irá conduzir o diagnóstico das candidaturas, as entrevistas, a formação necessária e o apoio na procura de investimentos e a Fundação Calouste Gulbenkian, instituição com grande reputação ao nível do trabalho social, e que, inclusivamente, colabora já com a CMA no Projecto Geração (em desenvolvimento no bairro de realojamento do Casal da Boba).



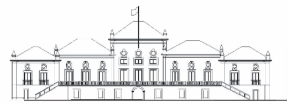

# ROTEIRO

## DAS COMUNIDADES LOCAIS INOVADORAS

### **ESCOLA INTERCULTURAL DAS PROFISSÕES E DO DESPORTO**

---

A Escola Intercultural das Profissões e do Desporto foi criada em 1999 com o apoio da Câmara Municipal da Amadora, em parceria com a Cooptécnica/Escola Profissional Gustave Eiffel e a AERLIS. A Escola das Profissões representa uma alternativa aos percursos académicos, bem como ao abandono escolar precoce e ao insucesso escolar, por via do ensino profissional. A actuação da Escola tem como prioridade que os seus cursos e formação constituam respostas efectivas às necessidades do mercado de trabalho.

### **ORQUESTRA GERAÇÃO**

---

Inspiradas no modelo do Programa das Orquestras Sinfónicas Infantis e Juvenis da Venezuela, de que a Orquestra Simón Bolívar é o expoente máximo, as Orquestras Geração são um exemplo da utilização do ensino da música como meio para favorecer a inclusão social.

A orquestra inicial, criada em 2007 no âmbito de um projecto social mais alargado no Casal da Boba (Amadora), sob a responsabilidade da Câmara Municipal da Amadora e Fundação Calouste Gulbenkian, tem vindo a integrar novos agrupamentos. Em Vialonga (2008, Vila Franca de Xira) e no Bairro do Casal da Mira (2009, Amadora) foram implementadas mais duas orquestras, abrangendo cerca de 200 crianças no total. São formadas por alunos do 1º ao 8º ano de escolaridade, na sua maioria, que desta forma aprendem a expressar-se através da música e a desenvolver a auto-confiança e o conhecimento necessários a um crescimento equilibrado e de portas abertas para o futuro.

No presente ano lectivo de 2009/2010 foram lançados mais sete orquestras juvenis na Área Metropolitana de Lisboa (Sintra, Sesimbra, Loures e Oeiras) incluindo outra na Amadora, desta feita, no Bairro do Zambujal.